



SANTANA DO ITARARÉ

Prefeitura Municipal

CNPJ 76.920.826/0001-30

PROJETO DE LEI 005/2009

SÚMULA: Institui, no âmbito municipal, o regime jurídico tributário diferenciado, favorecido e simplificado concedido às microempresas e às empresas de pequeno porte, na conformidade das normas gerais previstas no Estatuto Nacional da Microempresa e da Empresa de Pequeno Porte instituído pela Lei Complementar (federal) nº 123, de 14 de dezembro de 2006.

O PREFEITO MUNICIPAL DE SANTANA DO ITARARÉ JOSÉ DE JESUS ISAC, NO USO DE SUAS ATRIBUIÇÕES LEGAIS ENCAMINHA À CÂMARA MUNICIPAL O SEGUINTE PROJETO DE LEI:

CAPÍTULO I DISPOSIÇÕES PRELIMINARES

Art. 1º Esta lei complementar estabelece o tratamento diferenciado e favorecido a ser dispensado às microempresas e as empresas de pequeno porte no âmbito do Município, na conformidade das normas gerais previstas na Lei Complementar (federal) nº 123, de 14 de dezembro de 2006, que instituiu o Estatuto Nacional da Microempresa e da Empresa de Pequeno Porte, estabelecendo adicionalmente normas sobre:

- PARAGRAFO UNICO - EMPRESA DO MUNICIPIO*
- I - definição de microempresa e empresa de pequeno porte
 - II - benefícios fiscais municipais dispensados às micro e pequenas empresas;
 - III - preferência nas aquisições de bens e serviços pelo Poder Público;
 - IV - incentivo à geração de empregos;
 - V - incentivo à formalização de empreendimentos;
 - VI - incentivos à inovação e ao associativismo;
 - VII - inscrição e baixa de empresas.

Art. 2º O Município adotará o regime jurídico tributário diferenciado, favorecido e simplificado, concedido às microempresas e às empresas de pequeno porte instituído pela Lei Complementar (federal) nº 123, de 14 de dezembro de 2006, e pelas normas baixadas pelo Comitê Gestor de Tributação das Microempresas e Empresas de Pequeno Porte (Comitê Gestor), nos termos previstos no artigo 2º dessa Lei complementar, especialmente:

I – à apuração e recolhimento dos impostos e contribuições, mediante regime único de arrecadação, inclusive obrigações acessórias (SIMPLES NACIONAL);

apresentado na reunião Ordinária
em 07/03/2009, o qual foi repassado
para as Comissões permanentes estudar
e darem seus pareceres;

Reapresentado na reunião Ordinária em
14/03/2009; Em seguida foi colocado em
1ª votação juntamente com sua Emenda
e foi aprovado por unanimidade;

Reapresentado na reunião Ordinária em 24/03/09,
o qual foi colocado em 2ª votação e foi
aprovado por unanimidade e dispensado da
3ª votação a pedido dos vereadores Ney Precado
Silva.

Gilson

Neto

marcos paulo

Calisto

~~Stênio~~

Armando

Amendo

Armando
Lima



Prefeitura Municipal de , SANTANA DO ITARARÉ

CNPJ 76.920.826/0001-30

II – à instituição e abrangência do SIMPLES NACIONAL, bem como hipóteses de opção, vedações e exclusões, fiscalização e processo administrativo-fiscal;

III – às normas relativas aos acréscimos legais, juros e multas de mora e de ofício, previstos pela legislação federal do Imposto de Renda, e imposição de penalidades.

Art. 3º O tratamento diferenciado e favorecido às microempresas e empresas de pequeno porte de que trata o art. 1º desta Lei Complementar será gerido pelo Comitê Gestor Municipal, com as seguintes competências:

I - Acompanhar a regulamentação e a implementação do Estatuto Nacional da Microempresa e da Empresa de Pequeno Porte no Município, inclusive promovendo medidas de integração e coordenação entre os órgãos públicos e privados interessados;

II - orientar e assessorar a formulação e coordenação da política municipal de desenvolvimento das microempresas e empresas de pequeno porte;

III - Acompanhar as deliberações e os estudos desenvolvidos no âmbito do Fórum Permanente das Microempresas e Empresas de Pequeno Porte e do Fórum Estadual da Microempresa e da Empresa de Pequeno Porte;

IV - Sugerir e/ou promover ações de apoio ao desenvolvimento da microempresa e da empresa de pequeno porte local ou regional.

§ 1º O Comitê Gestor Municipal atuará junto ao gabinete do Prefeito Municipal e será integrado por:

I - três representantes indicados pelo Sr. Prefeito Municipal, cabendo a um deles a presidência do órgão;

II - por um representante indicado pelo presidente do Sindicato dos Contabilistas da cidade ou região - SINCONTÁBIL;

III - por um representante indicado pelo Diretor Regional da Região do Sindicato das Empresas de Serviços Contábeis, e das Empresas de Assessoramento, Perícias, Informações e Pesquisas no Estado do Paraná – SESCAP-PR;

IV - por um representante indicado por entidade representativa das micro e pequenas empresas da cidade, se houver;

V - por um representante indicado pelo Diretor Superintendente do SEBRAE-PR – Serviço de Apoio às Micro e Pequenas Empresas do Estado do Paraná.



Prefeitura Municipal de, **SANTANA DO ITARARÉ**

CNPJ 76.920.826/0001-30

§ 2º No prazo de 30 (trinta) dias a contar da entrada em vigor desta lei os Membros do Comitê Gestor Municipal deverão ser indicados e no prazo de mais 30 (trinta) dias o Comitê elaborará seu regimento interno.

§ 3º No regimento interno deverá ser definida a Secretaria Executiva.

§ 4º Poderá o Poder Executivo conferir caráter normativo às decisões do Comitê Gestor Municipal, "ad referendum" do Poder Executivo Municipal.

§ 5º A função de membro do Comitê Gestor Municipal não será remunerada, sendo seu exercício considerado de relevante interesse público.

CAPÍTULO II

DEFINIÇÃO DE MICROEMPRESA E DE EMPRESA DE PEQUENO PORTE

Art. 4º Para os efeitos desta Lei, consideram-se:

I - microempresas ou empresas de pequeno porte a sociedade empresária, a sociedade simples e o empresário como definidas na Lei Complementar Federal nº 123, de 14 de dezembro de 2006 (Lei Complementar federal nº 123/2006, art. 3º);

II - pequeno empresário, para efeito de aplicação do disposto nos arts. 970 e 1.179 da Lei nº 10.406, de 10 de janeiro de 2002, o empresário individual caracterizado como microempresa da forma da lei complementar federal referida no inciso anterior (Lei Complementar federal nº 123/2006, art. 68).

CAPÍTULO III INSCRIÇÃO E BAIXA

SEÇÃO I ALVARÁ DE FUNCIONAMENTO PROVISÓRIO

Art. 5º Nenhum estabelecimento comercial, industrial, de prestação de serviços ou de outra natureza poderá se estabelecer ou funcionar sem o alvará de licença, que atestará as condições do estabelecimento concernentes à localização, à segurança, à higiene, à saúde, à ordem, aos costumes, ao exercício de atividades dependentes de concessão, permissão ou autorização do Poder Público, à tranquilidade pública, ao respeito à propriedade e aos direitos individuais ou coletivos, à garantia do cumprimento da legislação urbanística e demais normas de posturas, observado o seguinte:

1

2

3

4



Prefeitura Municipal de, **SANTANA DO ITARARÉ**

CNPJ 76.920.826/0001-30

I - quando o grau de risco da atividade não for considerado alto, conforme definido em regulamento, será emitido Alvará de Funcionamento Provisório, que permitirá o início de operação do estabelecimento imediatamente após o ato de registro;

II - sendo o grau de risco da atividade considerado alto, a licença para localização será concedida após a vistoria inicial das instalações consubstanciadas no alvará, decorrente das atividades sujeitas à fiscalização municipal nas suas zonas urbana e rural, mediante o recolhimento da respectiva taxa.

§ 1º Na hipótese do inciso I do “caput” deste artigo, deverão ser respeitadas as condições abaixo especificadas:

I - o Alvará de Funcionamento Provisório será acompanhado de informações concernentes aos requisitos para funcionamento e exercício das atividades econômicas constantes do objeto social, para efeito de cumprimento das normas de segurança sanitária, ambiental e de prevenção contra incêndio, vigentes no Município;

II - a emissão do Alvará de Funcionamento Provisório dar-se-á mediante a assinatura de Termo de Ciência e Responsabilidade por parte do responsável legal pela atividade, pelo qual este firmará compromisso, sob as penas da lei, de observar, no prazo indicado, os requisitos de que trata o inciso anterior;

III - a transformação do Alvará de Funcionamento Provisório em Alvará de Funcionamento será condicionada à apresentação das licenças de autorização de funcionamento emitidas pelos órgãos e entidades competentes, sendo que os órgãos públicos municipais deverão emitir tais laudos de vistoria ou de exigências no prazo máximo de 60 (sessenta) dias.

§ 2º Considerando a hipótese do inciso II do “caput” deste artigo, não sendo emitida a licença de autorização de funcionamento ou laudo de exigências no prazo de 60 (sessenta) dias da solicitação do registro, será emitido, pelo órgão responsável, o Alvará de Funcionamento Provisório, nos termos do parágrafo anterior.

§ 3º O Poder Executivo definirá, no prazo de 90 (noventa) dias, a contar da publicação desta Lei Complementar, as atividades cujo grau de risco seja considerado alto e que exigirão vistoria prévia.

§ 4º As atividades eventuais, tais como, feiras, festas, circos, bem como de comércio ambulante e de autônomos não estabelecidos, não estão abrangidas por este artigo, devendo ser aplicada a legislação específica.

§ 5º É obrigatória a fixação, em local visível e acessível à fiscalização, do alvará de licença para localização.

4

5

6

7



Prefeitura Municipal de, **SANTANA DO ITARARÉ**

CNPJ 76.920.826/0001-30

§ 6º Será exigida renovação de licença para localização sempre que ocorrer mudança de ramo de atividade, modificações nas características do estabelecimento ou transferência de local.

Art. 6º O Alvará de Funcionamento Provisório será imediatamente cassado quando:

I - no estabelecimento for exercida atividade diversa daquela autorizada;
II - forem infringidas quaisquer disposições referentes aos controles de poluição, ou se o funcionamento do estabelecimento causar danos, prejuízos, incômodos, ou puser em risco por qualquer forma a segurança, o sossego, a saúde e a integridade física da vizinhança ou da coletividade;

III - ocorrer reincidência de infrações às posturas municipais;

IV - for constatada irregularidade não passível de regularização.

V - for verificada a falta de recolhimento das taxas de licença de localização e funcionamento

Art. 7º O Alvará de Funcionamento Provisório será imediatamente declarado nulo quando:

I - expedido com inobservância de preceitos legais e regulamentares;

II - ficar comprovada a falsidade ou inexatidão de qualquer declaração, documento ou o descumprimento do termo de responsabilidade firmado.

Art. 8º A interdição ou desinterdição do estabelecimento, cassação, nulidade e restabelecimento do Alvará de Funcionamento Provisório competem ao titular da Secretaria ou mediante solicitação de órgão ou entidade diretamente interessado.

Art. 9º O Poder Público Municipal poderá impor restrições às atividades dos estabelecimentos com Alvará de Funcionamento Provisório ou Definitivo, no resguardo do interesse público.

Art. 10 Após o ato de registro e seu respectivo acolhimento pela Prefeitura do Município, fica o requerente dispensado de formalização de qualquer outro procedimento administrativo para obtenção do Alvará de Funcionamento Definitivo, devendo as Secretarias interessadas processar o procedimento administrativo de forma única e integrada.

SEÇÃO II CONSULTA PRÉVIA



Prefeitura Municipal de, **SANTANA DO ITARARÉ**

CNPJ 76.920.826/0001-30

Art. 11 A solicitação do Alvará Inicial de Localização e suas alterações para funcionamento de estabelecimento no Município será precedida de consulta prévia nos termos do regulamento.

Parágrafo Único. A consulta prévia informará ao interessado:

I - a descrição oficial do endereço de seu interesse com a possibilidade de exercício da atividade desejada no local escolhido;

II - todos os requisitos a serem cumpridos para obtenção de licenças de autorização de funcionamento, segundo a natureza da atividade pretendida, o porte, o grau de risco e a localização.

Art. 12 O Órgão municipal competente dará resposta à consulta prévia num prazo máximo de 48 (quarenta e oito horas) para o endereço eletrônico fornecido ou, se for o caso, para o endereço do requerente, informando sobre a compatibilidade do local com a atividade solicitada.

SEÇÃO III DISPOSIÇÕES GERAIS SUBSEÇÃO I CNAE - FISCAL

Art. 13 Fica adotada, para utilização no cadastro e nos registros administrativos do Município, a Classificação Nacional de Atividades Econômicas – Fiscal (CNAE – Fiscal), oficializada mediante publicação da Resolução IBGE/CONCLA nº 1, de 25 de junho de 1998, e atualizações posteriores.

Parágrafo Único - Compete ao Departamento Municipal de Administração, através do seu Núcleo de Processamento de Dados, zelar pela uniformidade e consistência das informações da CNAE – Fiscal, no âmbito do Município.

SUBSEÇÃO II ENTRADA ÚNICA DE DADOS

Art. 14 Será assegurada ao contribuinte entrada única de dados cadastrais e de documentos, observada a necessidade de informações por parte dos órgãos e entidades que compartilham das informações cadastrais.

Art. 15 Para atender o disposto no artigo anterior e simplificar os procedimentos de registro e funcionamento de empresas no município, fica criada a Sala do Empreendedor com as seguintes competências:



Prefeitura Municipal de, **SANTANA DO ITARARÉ**

CNPJ 76.920.826/0001-30

I - disponibilizar aos interessados as informações necessárias à emissão da inscrição municipal e alvará de funcionamento, mantendo-as atualizadas nos meios eletrônicos de comunicação oficiais;

II - emissão de certidões de regularidade fiscal e tributária;

III - orientação sobre os procedimentos necessários para a regularização de registro e funcionamento bem como situação fiscal e tributária das empresas;

IV - outras atribuições fixadas em regulamentos.

§ 1º Para a consecução dos seus objetivos na implantação da Sala do Empreendedor, a Administração Municipal poderá firmar parceria com outras instituições públicas ou privadas, para oferecer orientação sobre a abertura, funcionamento e encerramento de empresas, incluindo apoio para elaboração de plano de negócios, pesquisa de mercado, orientação sobre crédito, associativismo e programas de apoio oferecidos no Município.

§ 2º Em até cento e oitenta dias da entrada em vigor desta Lei Complementar, o Poder Executivo deverá implantar e regulamentar a sala do empreendedor.

SUBSEÇÃO III OUTRAS DISPOSIÇÕES

Art. 16 Os requisitos de segurança sanitária, controle ambiental e prevenção contra incêndios, para os fins de registro e legalização de microempresas e empresas de pequeno porte, deverão ser simplificados, racionalizados e uniformizados pelos entes e órgãos do Município, no âmbito de suas competências.

Art. 17 Os órgãos e entidades envolvidos na abertura e fechamento de empresas devem articular as competências próprias com os órgãos e entidades estaduais e federais com o objetivo de compatibilizar e integrar seus procedimentos, de modo a evitar a duplicidade de exigências e garantir a linearidade do processo.

Parágrafo Único – Ocorrendo a implantação de cadastros sincronizados ou banco de dados nas esferas governamentais referidas no “caput” deverão firmar convênio no prazo máximo de 30 (trinta) dias, a contar da disponibilização do sistema, salvo disposições em contrário.

Art. 18 O Poder Executivo regulamentará o funcionamento residencial de pequenos estabelecimentos comerciais, industriais ou de prestação de serviços, cujas atividades estejam de acordo com o Código de Posturas, Vigilância, Meio Ambiente e Saúde.



CAPÍTULO IV
TRIBUTOS E CONTRIBUIÇÕES

SEÇÃO I
DA RECEPÇÃO NA LEGISLAÇÃO MUNICIPAL DO SIMPLES NACIONAL

Art. 19 Fica recepcionada na legislação tributária do Município o Regime Especial Unificado de Arrecadação de Tributos e Contribuições devidos pelas Microempresas e Empresas de Pequeno Porte – Simples Nacional instituído pela Lei Complementar (federal) nº 123, de 14 de dezembro de 2006, especialmente as regras relativas (Lei Complementar federal nº 123, art. 12 a 41):

I - à definição de microempresa e empresa de pequeno porte, abrangência, vedações ao regime, forma de opção e hipóteses de exclusões;

II - às alíquotas, base de cálculo, apuração, recolhimento dos impostos e contribuições e repasse ao erário do produto da arrecadação;

III - às obrigações fiscais acessórias, fiscalização, processo administrativo-fiscal e processo judiciário pertinente;

IV - às normas relativas aos acréscimos legais, juros e multa de mora e de ofício, previstos pela legislação federal do Imposto de Renda, e imposição de penalidades;

V - à inscrição e baixa de empresas.

Art. 20 As regras baixadas pelo Comitê Gestor de Tributação das Microempresas e Empresas de Pequeno Porte (Comitê Gestor) instituído pelo artigo 2º da Lei Complementar nº 123, de 14/12/2006, desde que obedecida a competência que lhe é outorgada pela referida lei complementar, será implementada no Município por Decreto do Executivo (Lei Complementar federal nº 123, art. 2º, I).

Parágrafo Único – Essa atribuição poderá ser delegada à Secretaria de Finanças ou ao Comitê Gestor Municipal definido no Artigo 3º, se este órgão tiver competência para baixar atos normativos.

Art. 21 As alíquotas do Imposto sobre Serviços das microempresas e empresas de pequeno porte enquadradas no SIMPLES NACIONAL, serão correspondentes aos percentuais fixados para o ISS nos Anexos III, IV e V da Lei Complementar nº.123/06, salvo se tais percentuais forem superiores às alíquotas vigentes no município para as demais empresas, hipótese em que serão aplicáveis para as microempresas e empresas de pequeno porte estas alíquotas (Lei Complementar federal nº. 123, art. 18, em especial §§ 5º, 12, 13, 14, 16, 18, 19, 20 e 24, e Anexos III, IV e V).



Prefeitura Municipal de, **SANTANA DO ITARARÉ**

CNPJ 76.920.826/0001-30

Parágrafo Único – O Poder Executivo estabelecerá, quando conveniente ao erário ou aos controles fiscais, e na forma estabelecida pelo Comitê Gestor do Simples Nacional (CGSN), as hipóteses de estabelecer valores fixos mensais para o recolhimento do Imposto sobre Serviços devido por microempresa que aufera receita bruta, no ano-calendário anterior, de até R\$ 120.000,00, ficando a microempresa sujeita a esses valores durante todo o ano-calendário (Lei Complementar federal nº 123, art. 18, §§ 18, 19, 20 e 21).

Art. 22. No caso de prestação de serviços de construção civil prestados por microempresas e empresas de pequeno porte, o tomador do serviço será o responsável pela retenção e arrecadação do Imposto Sobre Serviços devido ao município, segundo as regras comuns da legislação desse imposto, obedecido o seguinte:

I - do valor recolhido ao município pelo tomador do serviço será deduzida a parcela do SIMPLES NACIONAL correspondente, que será apurada tomando-se por base as receitas de prestação de serviços que sofreram tal retenção, na forma definida pelo Comitê Gestor (Lei Complementar federal nº. 123, art. 18, § 6º, e 21 § 4º);

II - tratando-se de serviços previstos nos itens 7.02 e 7.05 da Lista de Serviços anexa à Lei Complementar nº. 116, de 31 de julho de 2003, da base de cálculo do ISS será abatido o material fornecido pelo prestador dos serviços (Lei Complementar federal nº. 123, art. 18, § 23).

Art. 23. No caso de serviços prestados por escritórios de serviços contábeis, o Imposto sobre Serviços devido ao município será recolhido mediante valores fixos, devendo o Poder Executivo estabelecer forma e prazo desse recolhimento. (Lei Complementar federal nº. 123/06, art. 18, § 22).

Art. 24. Em qualquer caso de retenção na fonte de ISS de microempresa e empresa de pequeno porte, de serviços previstos no § 2º do art. 6º da Lei Complementar nº 116 de 31 de julho de 2003, o valor retido será definitivo e deverá ser deduzida a parcela do SIMPLES NACIONAL a ele correspondente, que será apurada tomando-se por base as receitas de prestação de serviços que sofreram tal retenção, na forma definida pelo Comitê Gestor (Lei Complementar nº. 123/06, art. 18, § 6º, e 21, § 4º).

Art. 25 O Poder Executivo, por intermédio do seu órgão técnico competente, estabelecerá os controles necessários para acompanhamento da arrecadação feita por intermédio do SIMPLES NACIONAL, bem como do repasse do produto da arrecadação e dos pedidos de restituição ou compensação dos valores do SIMPLES NACIONAL recolhidos indevidamente ou em montante superior ao devido (Lei Complementar federal nº 123, art. 21 e 22).

Art. 26 No prazo de 30 (trinta) dias a contar da entrada em vigor das normas tributárias relativas ao SIMPLES NACIONAL, a Procuradoria Fiscal do Município deverá firmar convênio com a Procuradoria-Geral da Fazenda Nacional para manter sob seu



Prefeitura Municipal de, **SANTANA DO ITARARÉ**

CNPJ 76.920.826/0001-30

controle os procedimentos de inscrição em dívida ativa municipal e a cobrança judicial do Imposto sobre Serviços devidos por microempresas e empresas de pequeno porte (Lei Complementar federal nº 123, art. 41, § 3º).

Art. 27 Aplicam-se às microempresas e empresas de pequeno porte submetidas ao Imposto sobre Serviços, no que couber, as demais normas previstas na legislação municipal desse imposto (Sistema Tributário do Município).

§ 1º Aplicam-se aos impostos e às contribuições devidos pelas microempresas e empresas de pequeno porte enquadradas na Lei Complementar Federal nº 123/2006, porém não optantes do Simples Nacional, as demais normas previstas na legislação municipal desse imposto (Sistema Tributário do Município).

§ 2º Deverão ser aplicados os incentivos fiscais municipais de qualquer natureza às microempresas e empresas de pequeno porte enquadradas na Lei Complementar Federal nº 123, de 14 de dezembro de 2006, optantes ou não pelo Simples Nacional e desde que preenchidos os requisitos e condições legais estabelecidos.

SEÇÃO II DOS BENEFÍCIOS FISCAIS

SUBSEÇÃO I DO BENEFÍCIO FISCAL RELATIVO AO ISS

Art. 28 O valor do Imposto Sobre Serviços devido pela microempresa, considerado o conjunto de seus estabelecimentos situados no Município, que, a partir da entrada em vigor da presente Lei e baixado o regulamento deste artigo pelo Poder Executivo Municipal, venha a admitir e manter pelo menos mais um empregado regularmente registrado, fica reduzido dos percentuais a seguir, aplicados de forma proporcional à receita bruta anual auferida no exercício anterior (Lei Complementar nº. 123/06, art. 18, § 20):

I - 10% (dez por cento) até R\$ 120.000,00 (cento e vinte mil reais);

II - 5% (cinco por cento) de R\$ 120.000,01 (cento e vinte mil reais e um centavo) até R\$ 240.000,00 (duzentos e quarenta mil reais);

III - 2% (dois por cento) de R\$ 240.000,01 (duzentos e quarenta mil reais e um centavo) até R\$ 360.000,00 (trezentos e sessenta mil reais).

§ 1º Caberá ao Poder Executivo, obedecido ao artigo 14 da Lei Complementar 101/2000, fixar por decreto, a redução dos percentuais de tributação do Imposto Sobre Serviços devido pelo pequeno empresário referido no inciso II do art. 4º e pela microempresa, considerado o conjunto de seus estabelecimentos situados no Município,



Prefeitura Municipal de, **SANTANA DO ITARARÉ**

CNPJ 76.920.826/0001-30

aplicados de forma proporcional à receita bruta anual auferida no exercício anterior e no ano-calendário de constituição, nos termos definidos nos incisos do § 1º do artigo 2º.

SUBSEÇÃO II INCENTIVO ADICIONAL PARA GERAÇÃO DE EMPREGOS

Art. 29 Como incentivo adicional para a manutenção e geração de empregos, o contribuinte enquadrado neste regime como microempresa, com receita bruta anual de até R\$ 360.000,00 (trezentos e sessenta mil reais), a partir da entrada em vigor da presente Lei e baixado o regulamento deste artigo pelo Poder Executivo Municipal, fica autorizado a deduzir do imposto devido mensalmente, por empregado regularmente registrado (Lei Complementar nº. 123/06, art. 18, § 20):

I - 1% (hum por cento) por empregado, até o máximo de 5 (cinco);

II - 2% (dois por cento) por empregado adicional a partir do 6º (sexto) registrado.

Parágrafo único. O benefício a que se refere este artigo não poderá exceder a 20% (vinte por cento) do valor do imposto devido em cada período de apuração.

SUBSEÇÃO III DOS DEMAIS BENEFÍCIOS

Art. 30. O pequeno empreendedor referido no inciso II do art. 4º e a microempresa que tenha auferido no ano imediatamente anterior receita bruta anual igual ou inferior a R\$ 36.000,00 (trinta e seis mil reais), a partir da entrada em vigor da presente Lei e baixado o regulamento deste artigo pelo Poder Executivo Municipal, ficam:

I - beneficiadas pela redução de 50% (cinquenta por cento) do valor das taxas de Licença para Localização, de Fiscalização de Funcionamento, de Licença para Comércio Ambulante, de Licença para Publicidade e de Licença para Ocupação de Solo nas Vias e Logradouros Públicos;

II - beneficiadas pela redução de 80% (oitenta por cento) das multas formais.

Art. 31. A microempresa que tenha auferido no ano imediatamente anterior receita bruta anual superior a R\$ 36.000,00 (trinta e seis mil reais) e inferior a R\$ 60.000,00 (sessenta mil reais), a partir da entrada em vigor da presente Lei e baixado o regulamento deste artigo pelo Poder Executivo Municipal, terá reduzida em 20% (vinte



Prefeitura Municipal de, **SANTANA DO ITARARÉ**

CNPJ 76.920.826/0001-30

por cento) os valores das taxas de Licença para Localização, de Fiscalização de Funcionamento, de Licença para Comércio Ambulante e de Licença para Publicidade.

Art. 32. A redução prevista no Inciso I do artigo 30 e no artigo anterior, estendem-se aos estabelecimentos comerciais e industriais enquadrados no Estado como microempresas para efeito do Imposto sobre Circulação de Mercadorias e Serviços, observado o limite de receita bruta prevista no inciso I do artigo 2º.

SUBSEÇÃO IV INCENTIVO À FORMALIZAÇÃO

Art. 33 Até 180 (cento e oitenta) dias a partir da entrada em vigor desta Lei, qualquer estabelecimento, contribuinte do imposto no Município, que se formalizar perante o cadastro municipal e que gere e mantenha pelo menos mais 1 (um) emprego devidamente registrado, terá direito aos seguintes benefícios:

I - pelo prazo de 1 (um) ano a contar de sua inscrição no cadastro do Município, redução de 60% (sessenta) por cento do Imposto Sobre Serviços devido;

II - isenção das taxas de Licença para Localização, de Fiscalização de Funcionamento, de Licença para Comércio Ambulante, de Licença para Publicidade e de Licença para Ocupação de Solo nas Vias e Logradouros Públicos;

III - dispensa de qualquer taxa relativa ao seu cadastramento.

§ 1º Para os fins deste artigo, consideram-se informais as atividades econômicas já instaladas no Município, sem prévia licença para localização.

§ 2º Ficarão eximidas de quaisquer penalidades quanto ao período de informalidade as pessoas físicas ou jurídicas que desempenhem as atividades econômicas sujeitas a esta Lei e que espontaneamente, no prazo previsto no "caput", utilizarem os benefícios deste artigo.

§ 3º As atividades econômicas já instaladas que tenham incompatibilidade de uso, nos termos das leis municipais aplicáveis, poderão obter alvará provisório para fins de localização, desde que não sejam atividades consideradas de alto risco, nos termos dispostos em regulamento.

§ 4º O disposto nos incisos II e III deste artigo estendem-se aos estabelecimentos comerciais e industriais enquadrados no Estado como microempresas para efeito do Imposto sobre Circulação de Mercadorias e Serviços, observado o limite de receita bruta prevista no inciso I do artigo 2º.

§ 5º O disposto neste artigo aplica-se concomitantemente com o previsto no artigo 29 (Lei Complementar nº. 123/06, art. 18, § 20).



CAPÍTULO V
ACESSO AOS MERCADOS
SEÇÃO I
DISPOSIÇÕES GERAIS

Art. 34 Nas contratações públicas será concedido tratamento diferenciado e simplificado para as microempresas e empresas de pequeno porte objetivando a promoção do desenvolvimento econômico e social no âmbito municipal e regional, a ampliação da eficiência das políticas públicas e o incentivo à inovação tecnológica (Lei Complementar nº. 123/06, art. 47).

Parágrafo Único – Para o cumprimento do disposto neste artigo a administração pública adotará as regras previstas na Lei Complementar nº 123, de 2006, especialmente as dos artigos 42 a 49 e nos artigos seguintes desta lei, bem como em normas regulamentares que prevejam tratamento diferenciado e simplificado para as microempresas e empresas de pequeno porte (Lei Complementar nº. 123/06, art. 42 a 49, especialmente o 48).

Art. 35. Sem prejuízo da economicidade, as compras de bens e serviços por parte dos órgãos da Administração Direta do Município, suas autarquias e fundações, sociedades de economia mista, empresas públicas e demais entidades de direito privado controladas, direta ou indiretamente, pelo Município, deverão ser planejadas de forma a possibilitar a mais ampla participação de microempresas e empresas de pequeno porte locais ou regionais, ainda que por intermédio de consórcios ou cooperativas (Lei Complementar nº. 123/06, art. 47).

§ 1º Para os efeitos deste artigo:

I - Poderá ser utilizada a licitação por item;

II - Considera-se licitação por item aquela destinada à aquisição de diversos bens ou à contratação de serviços pela Administração, quando estes bens ou serviços puderem ser adjudicados a licitantes distintos.

§ 2º Quando não houver possibilidade de atendimento do disposto no “caput”, em decorrência da natureza do produto, a inexistência na região de, pelo menos, 3 (três) fornecedores considerados de pequeno porte, exigência de qualidade específica, risco de fornecimento considerado alto ou qualquer outro aspecto impeditivo, essa circunstância deverá ser justificada no processo.

Art. 36. As microempresas e empresas de pequeno porte, por ocasião da participação em certames licitatórios, deverão apresentar toda a documentação exigida para efeito de comprovação de regularidade fiscal, mesmo que esta apresente alguma restrição.

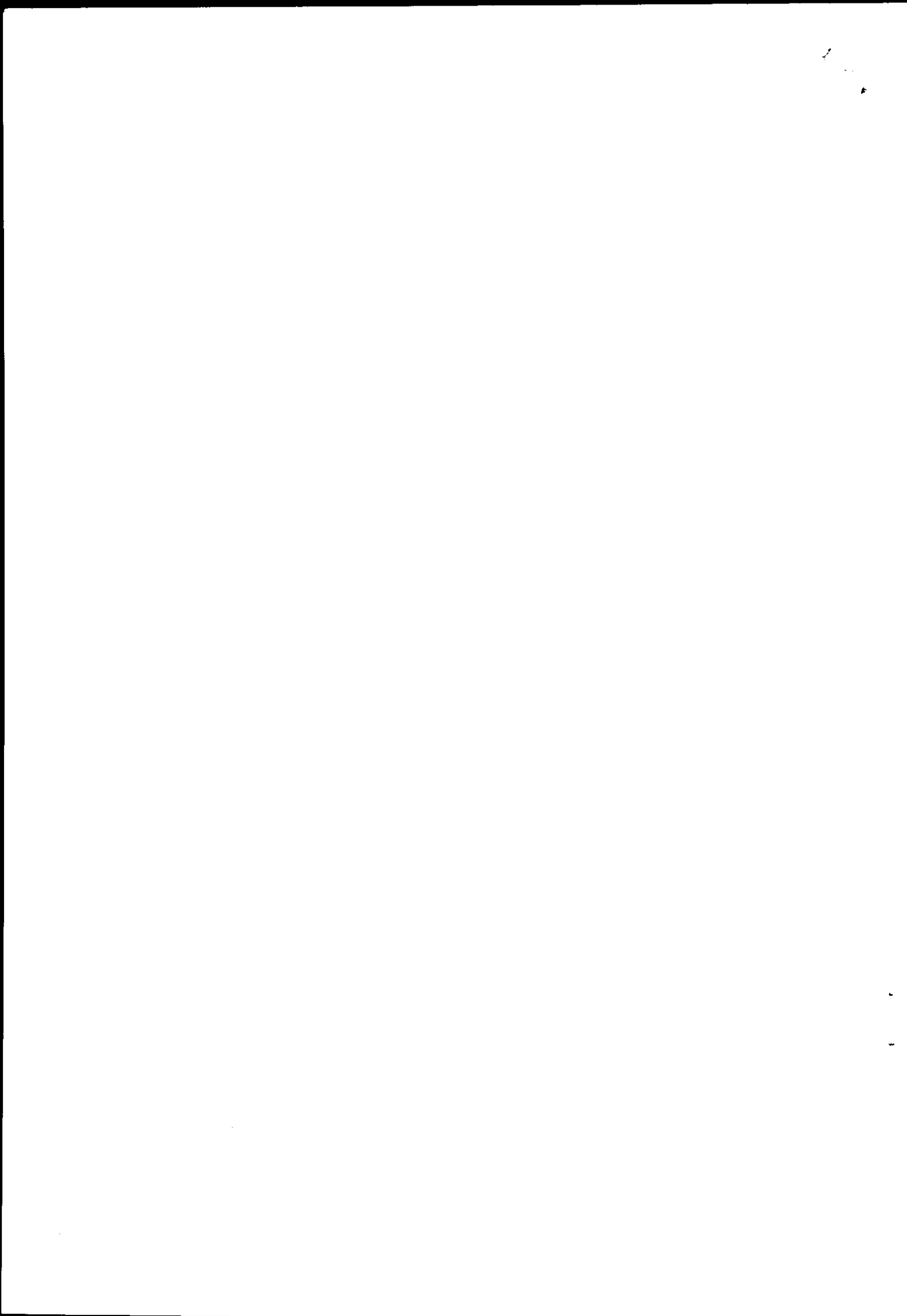



Prefeitura Municipal de, **SANTANA DO ITARARÉ**

CNPJ 76.920.826/0001-30

§ 1º Havendo alguma restrição na comprovação da regularidade fiscal, será assegurado o prazo de 2 (dois) dias úteis, cujo termo inicial corresponderá ao momento em que o proponente for declarado o vencedor do certame, prorrogáveis por igual período, a critério da Administração Pública, para a regularização da documentação, pagamento ou parcelamento do débito, e emissão de eventuais certidões negativas ou positivas com efeito de certidão negativa.

§ 2º A não-regularização da documentação, no prazo previsto no § 1º deste artigo, implicará decadência do direito à contratação, sem prejuízo das sanções previstas no art. 87 da Lei nº 8.666, de 21 de junho de 1993, sendo facultado à Administração convocar os licitantes remanescentes, na ordem de classificação, para a assinatura do contrato, ou revogar a licitação.

Art. 37. As necessidades de compras de gêneros alimentícios perecíveis e outros produtos perecíveis, por parte dos órgãos da Administração Direta do Município, suas autarquias e fundações, sociedades de economia mista, empresas públicas e demais entidades de direito privado controladas, direta ou indiretamente, pelo Município, serão preferencialmente adequadas à oferta de produtores locais ou regionais (Lei Complementar nº. 123/06, art. 47).

§ 1º As compras deverão, sempre que possível, ser subdivididas em tantas parcelas quantas necessárias, para aproveitar as peculiaridades do mercado, visando à economicidade.

§ 2º A aquisição, salvo razões preponderantes, devidamente justificadas, deverá ser planejada de forma a considerar a capacidade produtiva dos fornecedores locais ou regionais, a disponibilidade de produtos frescos e a facilidade de entrega nos locais de consumo, de forma a evitar custos com transporte e armazenamento.

Art. 38. Sempre que possível, a alimentação fornecida ou contratada por parte dos órgãos da Administração Direta do Município, suas autarquias e fundações, sociedades de economia mista, empresas públicas e demais entidades de direito privado controladas, direta ou indiretamente, pelo Município terá o cardápio padronizado e a alimentação balanceada com gêneros usuais do local ou da região (Lei Complementar nº. 123/06, art. 47).

Art. 39. Nas aquisições de bens ou serviços comuns na modalidade pregão, que envolva produtos de pequenas empresas ou de produtores rurais, estabelecidos na região, salvo razões fundamentadas, deverá ser dada preferência pela utilização do pregão presencial (Lei Complementar nº. 123/06, art. 47).

Art. 40. Na especificação de bens ou serviços a serem licitados, salvo razões fundamentadas, a exigência de "selo de certificação" deverá ser substituída por atestados de qualidade ou equivalente passados por entidades de idoneidade reconhecida (Lei Complementar nº. 123/06, art. 47).

10



Prefeitura Municipal de, **SANTANA DO ITARARÉ**

CNPJ 76.920.826/0001-30

Art. 41. Nos procedimentos de licitação, deverá ser dada a mais ampla divulgação aos editais, inclusive junto às entidades de apoio e representação das microempresas e das pequenas empresas para divulgação em seus veículos de comunicação (Lei Complementar nº. 123/06, art. 47).

Parágrafo Único – Para os fins deste artigo, os órgãos responsáveis pela licitação poderão celebrar convênios com as entidades referidas no “caput” para divulgação da licitação diretamente em seus meios de comunicação.

Art. 42. A Administração Pública poderá exigir dos licitantes a subcontratação de microempresa ou de empresa de pequeno porte (Lei Complementar nº. 123/06, art. 47 e 48, II, e § 2º, e 49).

§ 1º A exigência de que trata o caput deve estar prevista no instrumento convocatório, especificando-se o percentual mínimo do objeto a ser subcontratado até o limite de 30% (trinta por cento) do total licitado.

§ 2º É vedada a exigência de subcontratação de itens determinados ou de empresas específicas.

§ 3º O disposto no caput não é aplicável quando:

- I - o proponente já for microempresa ou empresa de pequeno porte;
- II - a subcontratação for inviável, não for vantajosa para a Administração Pública ou representar prejuízo ao conjunto ou complexo do objeto a ser contratado;
- III - a proponente for consórcio, composto em sua totalidade por microempresas e empresas de pequeno porte, respeitado o disposto no artigo 33 da Lei nº 8.666, de 21 de junho de 1993.

Art. 43. Nas subcontratações de que trata o artigo anterior, observar-se-á o seguinte (Lei Complementar nº. 123/06, art. 47 e 48, II, e § 2º, e 49):

- I - o edital de licitação estabelecerá que as microempresas e empresas de pequeno porte a serem subcontratadas deverão ser estabelecidas no Município e Região de influência;
- II - deverá ser comprovada a regularidade fiscal e trabalhista das microempresas e empresas de pequeno porte contratadas e subcontratadas, como condição de assinatura do contrato, bem como ao longo da vigência contratual, sob pena de rescisão;
- III - a empresa contratada compromete-se a substituir a subcontratada, no prazo máximo de 30 (trinta) dias, na hipótese de extinção da subcontratação, mantendo



Prefeitura Municipal de, **SANTANA DO ITARARÉ**

CNPJ 76.920.826/0001-30

o percentual originalmente subcontratado até a sua execução total, notificando o órgão ou entidade contratante, sob pena de rescisão, sem prejuízo das sanções cabíveis;

IV - demonstrada a inviabilidade de nova subcontratação, nos termos do inciso III, a Administração Pública poderá transferir a parcela subcontratada à empresa contratada, desde que sua execução já tenha sido iniciada.

Art. 44 As contratações diretas por dispensas de licitação com base nos termos dos artigos 24 e 25 da Lei nº 8.666, de 1996, deverão ser preferencialmente realizadas com microempresas e empresas de pequeno porte sediadas no município ou região de influência (Lei Complementar nº. 123/06, art. 47).

SUBSEÇÃO II CERTIFICADO CADASTRAL DA MPE

Art. 45 Para a ampliação da participação das microempresas e empresas de pequeno porte nas licitações, o Município deverá (Lei Complementar nº. 123/06, art. 47):

I - instituir e ou manter cadastro próprio para as microempresas e empresas de pequeno porte sediadas localmente ou na região de influência, com a identificação das linhas de fornecimento de bens e serviços, de modo a possibilitar a capacitação e notificação das licitações e facilitar a formação de parcerias e subcontratações, além de também estimular o cadastramento destas empresas nos sistemas eletrônicos de compras;

II - divulgar as contratações públicas a serem realizadas, com a estimativa quantitativa e de data das contratações, no sítio oficial do município, em murais públicos, jornais ou outras formas de divulgação;

III - padronizar e divulgar as especificações dos bens e serviços a serem contratados, de modo a orientar, através da Sala do Empreendedor, as microempresas e empresas de pequeno porte a fim de tomar conhecimento das especificações técnico-administrativas.

Art. 46. Fica criado no âmbito das licitações efetuadas pelo Município, o Certificado de Registro Cadastral emitido para as micro e pequenas empresas previamente registradas para efeito das licitações promovidas pelo Município (Lei Complementar nº. 123/06, art. 47).

Parágrafo Único – O certificado referido no “caput” comprovará a habilitação jurídica, a qualificação técnica e econômico-financeira da microempresa e da empresa de pequeno porte.

10

11



Prefeitura Municipal de, **SANTANA DO ITARARÉ**

CNPJ 76.920.826/0001-30

Art. 47 O disposto nos artigos 45 e 46 poderá ser substituído por medidas equivalentes de caráter regional, nos termos de convênio firmado para esse fim (Lei Complementar nº. 123/06, art. 47).

SUBSEÇÃO III ESTÍMULO AO MERCADO LOCAL

Art. 48 A Administração Municipal incentivará a realização de feiras de produtores e artesãos, assim como apoiará missão técnica para exposição e venda de produtos locais em outros municípios de grande comercialização.

CAPÍTULO VI FISCALIZAÇÃO ORIENTADORA

Art. 49. A fiscalização das microempresas e empresas de pequeno porte, no que se refere aos aspectos de natureza não fazendário, tal como a relativa aos aspectos de uso do solo, de saúde, de meio-ambiente, e de segurança, deverá ter natureza prioritariamente orientadora, quando a atividade ou situação, por sua natureza, comportar grau de risco compatível com esse procedimento (Lei Complementar nº. 123/06, art. 55).

§ 1º Será observado o critério de dupla visita para lavratura de autos de infração, salvo quando for constatada a ocorrência de resistência ou embaraço à fiscalização.

§ 2º A dupla visita consiste em uma primeira ação, com a finalidade de verificar a regularidade do estabelecimento e em ação posterior de caráter punitivo quando, verificada qualquer irregularidade na primeira visita, não for efetuada a respectiva regularização no prazo determinado.

§ 3º Ressalvadas as hipóteses previstas no § 1º, caso seja constatada alguma irregularidade na primeira visita do agente público, o mesmo formalizará Termo de Ajustamento de Conduta, conforme regulamentação, devendo sempre conter a respectiva orientação e plano negociado com o responsável pelo estabelecimento.

§ 4º Os órgãos e entidades competentes definirão, em 90 (noventa) dias a contar da entrada em vigor desta Lei, as atividades e situações cujo grau de risco seja considerado alto, as quais não se sujeitarão ao disposto neste artigo.

CAPÍTULO VII ASSOCIATIVISMO

Art. 50 A Administração Pública Municipal, por si ou através de parcerias com entidades públicas ou privadas, estimulará a organização de empreendedores fomentando o associativismo, cooperativismo e consórcios, em busca da competitividade

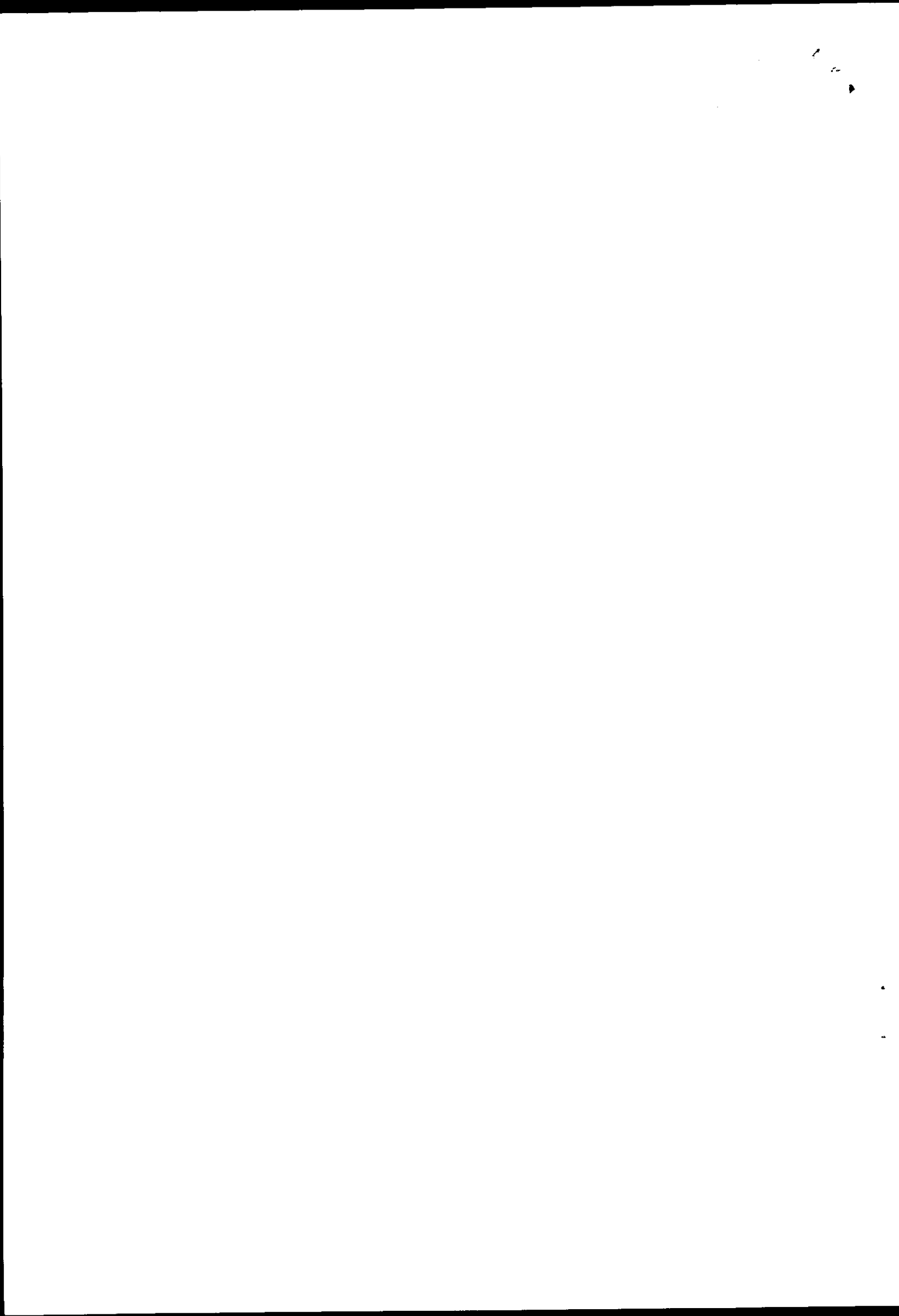



Prefeitura Municipal de, **SANTANA DO ITARARÉ**

CNPJ 76.920.826/0001-30

e contribuindo para o desenvolvimento local integrado e sustentável (Lei Complementar nº. 123/06, art. 56).

Art. 51 O Poder Executivo adotará mecanismos de incentivo às cooperativas e associações, para viabilizar a criação, a manutenção e o desenvolvimento do sistema associativo e cooperativo no Município entre os quais (Lei Complementar nº. 123/06, art. 56):

I - estímulo à inclusão do estudo do cooperativismo e associativismo nas escolas do município, visando ao fortalecimento da cultura empreendedora como forma de organização de produção, do consumo e do trabalho;

II - estímulo à forma cooperativa de organização social, econômica e cultural nos diversos ramos de atuação, com base nos princípios gerais do associativismo e na legislação vigente;

III - estabelecimento de mecanismos de triagem e qualificação da informalidade, para implementação de associações e sociedades cooperativas de trabalho, visando à inclusão da população do município no mercado produtivo fomentando alternativas para a geração de trabalho e renda;

IV - criação de instrumentos específicos de estímulo à atividade associativa e cooperativa destinadas à exportação;

V - apoio aos funcionários públicos e aos empresários locais para organizarem-se em cooperativas de crédito e consumo;

VI - cessão ou doação de bens e imóveis do município;

VII - isenção do pagamento de Imposto Sobre Propriedade Territorial Urbana, sob a condição de que cumpram as exigências legais da legislação tributária do Município.

Art. 52 A Administração Pública Municipal poderá aportar recursos complementares em igual valor aos recursos financeiros do Codefat – Conselho Deliberativo do Fundo de Amparo ao Trabalhador, disponibilizados através da criação de programa específico para as cooperativas de crédito de cujos quadros de cooperados participem microempreendedores, empreendedores de microempresa e empresa de pequeno porte, bem como suas empresas, na forma que regulamentar (Lei Complementar nº. 123/06, art. 63).

Art. 53 Para os fins do disposto neste capítulo, o Poder Executivo poderá alocar recursos em seu orçamento.

CAPÍTULO VIII

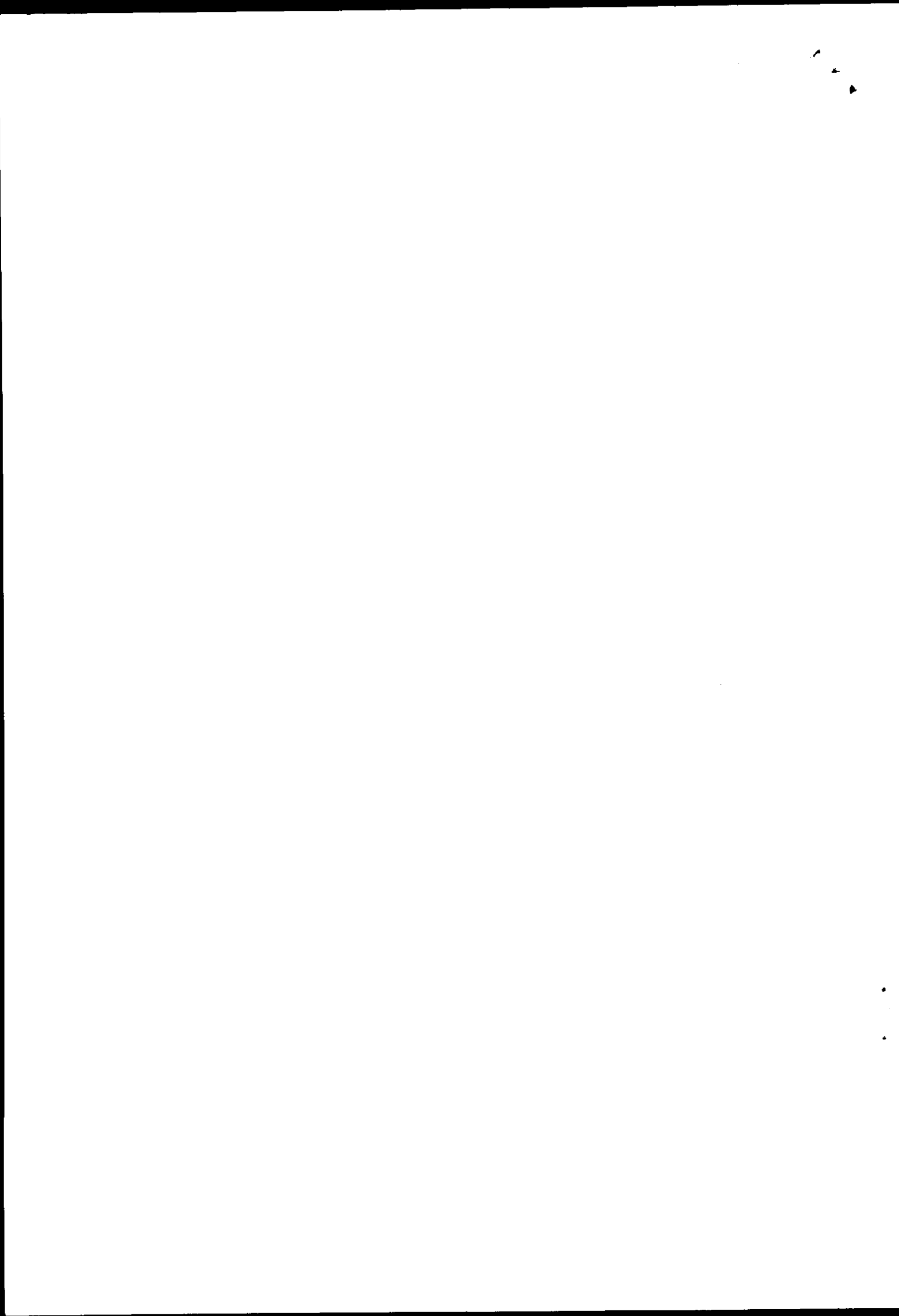



ESTÍMULO À INOVAÇÃO

SUBSEÇÃO I PROGRAMAS DE ESTÍMULO À INOVAÇÃO

Art. 54. O Município manterá programas específicos de estímulo à inovação para as microempresas e para as empresas de pequeno porte, inclusive quando estas revestirem a forma de incubadoras, observando-se o seguinte (Lei Complementar nº. 123/06, art. 65):

I - as condições de acesso serão diferenciadas, favorecidas e simplificadas.

II - o montante de recursos disponíveis e suas condições de acesso deverão ser expressos nos respectivos orçamentos e amplamente divulgados.

§ 1º O município terá por meta a aplicação de, no mínimo, vinte por cento dos recursos destinados à inovação para o desenvolvimento de tal atividade nas microempresas ou das empresas de pequeno porte.

§ 2º Os órgãos e entidades integrantes da Administração Municipal, atuantes em pesquisa, desenvolvimento ou capacitação tecnológica terão por meta efetivar suas aplicações, no percentual mínimo fixado no caput deste artigo, em programas e projetos de apoio às microempresas ou às empresas de pequeno porte, divulgando, no primeiro trimestre de cada ano, informação relativa aos valores alocados e a respectiva relação percentual em relação ao total dos recursos destinados para esse fim.

§ 3º Para efeito do “caput” deste artigo, o Poder Executivo poderá estabelecer parceria com entidades de pesquisa e apoio a microempresas e a empresas de pequeno porte, órgãos governamentais, agências de fomento, instituições científicas e tecnológicas, núcleos de inovação tecnológica e instituições de apoio.

Art. 55 As ações vinculadas à operação de incubadoras serão executadas em local especificamente destinado para tal fim, ficando a cargo da municipalidade as despesas com aluguel, manutenção do prédio, fornecimento de água e demais despesas de infra-estrutura (Lei Complementar nº. 123/06, art. 65).

§ 1º O Poder Executivo manterá, por si ou com entidade gestora que designar, e por meio de pessoal de seus quadros ou mediante convênios, órgão destinado à prestação de assessoria e avaliação técnica a microempresas e a empresas de pequeno porte.

§ 2º O prazo máximo de permanência no programa é de dois anos para que as empresas atinjam suficiente capacitação técnica, independência econômica e comercial, podendo ser prorrogado por prazo não superior a dois anos mediante avaliação técnica. Findo este prazo, as empresas participantes se transferirão para área



Prefeitura Municipal de, **SANTANA DO ITARARÉ**

CNPJ 76.920.826/0001-30

de seu domínio ou que vier a ser destinada pelo Poder Público Municipal a ocupação preferencial por empresas egressas de incubadoras do Município.

Art. 56 O Poder Executivo divulgará anualmente a parcela de seu orçamento anual que destinará à suplementação e ampliação do alcance de projetos governamentais de fomento à inovação e à capacitação tecnológica que beneficiem microempresas e empresas de pequeno porte inscritas no Município (Lei Complementar nº. 123/06, art. 65).

§ 1º Os recursos referidos no caput deste artigo poderão complementar ou substituir contrapartida das empresas atendidas pelos respectivos projetos; cobrir gastos com divulgação e orientação destinada a empreendimentos que possam receber os benefícios dos projetos; servir como contrapartida de convênios com entidades de apoio a microempresas e empresas de pequeno porte, em ações de divulgação dos projetos, atendimento técnico e disseminação de conhecimento.

§ 2º O Poder Público Municipal criará, por si ou em conjunto com entidade designada pelo Poder Público Municipal, serviço de esclarecimento e orientação sobre a operacionalização dos projetos referidos no caput deste artigo, visando ao enquadramento neles de microempresas e empresas de pequeno porte e à adoção correta dos procedimentos para tal necessários.

§ 3º O serviço referido no caput deste artigo compreende a divulgação de editais e outros instrumentos que promovam o desenvolvimento tecnológico e a inovação de microempresas e empresas de pequeno porte; a orientação sobre o conteúdo dos instrumentos, as exigências neles contidas e respectivas formas de atendê-las; apoio no preenchimento de documentos e elaboração de projetos; recebimento de editais e encaminhamento deles às entidades representativas de micro e pequenos negócios; promoção de seminários sobre modalidades de apoio tecnológico, suas características e forma de operacionalização.

SUBSEÇÃO II INCENTIVOS FISCAIS À INOVAÇÃO

Art. 57 Fica o Poder Executivo autorizado a instituir, após a análise do impacto orçamentário, programa de incentivo, sob a forma de crédito fiscal, de tributos municipais em relação a atividades de inovação executadas por microempresas e empresas de pequeno porte, individualmente ou de forma compartilhada (Lei Complementar nº. 123/06, art. 65).

§ 1º Anualmente, o Poder Executivo, respeitada a Lei Complementar nº 101, de 4 de maio de 2000, fixará a dotação orçamentária da renúncia fiscal referida no "caput"

§ 2º A desoneração referida no caput deste artigo terá como limite individual o valor máximo de 50% dos tributos municipais devidos.

2

2



Prefeitura Municipal de, **SANTANA DO ITARARÉ**

CNPJ 76.920.826/0001-30

§ 3º As medidas de desoneração fiscal previstas neste artigo poderão ser usufruídas desde que:

I - O contribuinte notifique previamente o Poder Público Municipal sua intenção de se valer delas;

II - O beneficiado mantenha a todo o tempo registro contábil organizado das atividades incentivadas.

§ 4º Para fins da desoneração referida neste artigo, os dispêndios com atividades de inovação deverão ser contabilizados em contas individualizadas por programa realizado.

CAPÍTULO IX DO ESTÍMULO AO CRÉDITO E CAPITALIZAÇÃO

Art. 58. A Administração Pública Municipal para estímulo ao crédito e à capitalização dos empreendedores e das empresas de micro e pequeno porte, fomentará e apoiará a criação e o funcionamento de linhas de micro crédito operacionalizadas através de instituições tais como cooperativas de crédito, sociedades de crédito ao empreendedor e Organizações da Sociedade Civil de Interesse Público – OSCIP, dedicadas ao micro crédito com atuação no âmbito do Município ou região de influência.

Art. 59 A Administração Pública Municipal fomentará e apoiará a criação e o funcionamento de estruturas legais focadas na garantia de crédito com atuação no âmbito do Município e região de influência.

Art. 60 A Administração Pública Municipal fomentará e apoiará a instalação, no Município, de cooperativas de crédito e outras instituições financeiras, públicas e privadas, que tenham como principal finalidade a realização de operações de crédito com microempresas e empresas de pequeno porte.

Art. 61 A Administração Pública Municipal fomentará a criação de Comitê Estratégico de Orientação ao Crédito e Consumo, constituído por agentes públicos, associações empresariais, profissionais liberais, profissionais do mercado financeiro e de capitais, com objetivo de sistematizar as informações relacionadas ao crédito e financiamento e disponibilizá-las aos empreendedores e às microempresas e empresas de pequeno porte do município, por meio da Sala do Empreendedor.

§ 1º Por meio do Comitê, a Administração Pública Municipal disponibilizará as informações necessárias aos micro e pequenos empresários localizados no Município, a fim de obter linhas de crédito menos onerosas e burocráticas.

10

11



Prefeitura Municipal de, **SANTANA DO ITARARÉ**

CNPJ 76.920.826/0001-30

§ 2º Também serão divulgadas as linhas de crédito destinadas ao estímulo à inovação, informando-se todos os requisitos necessários para o recebimento desse benefício.

§ 3º A participação no Comitê não será remunerada.

Art. 62. A Administração Pública Municipal poderá, na forma que regulamentar, criar ou participar de fundos destinados à constituição de garantias que poderão ser utilizadas em operações de empréstimos bancários solicitados por empreendedores, microempresas e empresas de pequeno porte estabelecidas no Município, junto aos estabelecimentos bancários, para capital de giro, investimentos em máquinas e equipamentos ou projetos que envolvam a adoção de inovações tecnológicas.

Art. 63. Fica o Executivo Municipal autorizado a celebrar convênios com o Governo do Estado e União, destinados à concessão de créditos a micro empreendimentos do setor formal instalados no Município, para capital de giro e investimentos em máquinas e equipamentos ou projetos que envolvam a adoção de inovações tecnológicas.

Art. 64. Fica o Poder Executivo Municipal autorizado a firmar Termo de Adesão ao Banco da Terra (ou seu sucedâneo), com a União, por intermédio do Ministério do Desenvolvimento Agrário, visando à instituição do Núcleo Municipal Banco da Terra no Município, (conforme definido por meio da Lei Complementar nº. 93, de 4/2/1996, e Decreto Federal nº. 3.475, de 19/5/2000), para a criação do projeto BANCO da TERRA, cujos recursos serão destinados à concessão de créditos a micro empreendimentos do setor rural, no âmbito de programas de reordenação fundiária.

CAPÍTULO X DA EDUCAÇÃO EMPREENDEDORA E DO ACESSO À INFORMAÇÃO

Art. 65. Fica o Poder Público Municipal autorizado a firmar parcerias ou convênios com instituições públicas e privadas para o desenvolvimento de projetos de educação empreendedora, com objetivo de disseminar conhecimentos sobre gestão de microempresas e empresas de pequeno porte, associativismo, cooperativismo, empreendedorismo e assuntos afins.

§ 1º. Estão compreendidos no âmbito do "caput" deste artigo ações de caráter curricular ou extracurricular voltadas a alunos do ensino fundamental de escolas públicas e privadas, assim como a alunos de nível médio e superior de ensino.

§ 2º. Os projetos referidos neste artigo poderão assumir a forma de fornecimento de cursos de qualificação; concessão de bolsas de estudo; complementação de ensino básico público; ações de capacitação de professores, e



Prefeitura Municipal de, **SANTANA DO ITARARÉ**

CNPJ 76.920.826/0001-30

outras ações que o Poder Público Municipal entender cabíveis para estimular a educação empreendedora.

Art. 66 Fica o Poder Público Municipal autorizado a celebrar parcerias ou convênios com órgãos governamentais, centros de desenvolvimento tecnológico e instituições de ensino superior, para o desenvolvimento de projetos de educação tecnológica, com os objetivos de transferência de conhecimento gerado nas instituições de pesquisa, qualificação profissional, e capacitação no emprego de técnicas de produção.

§ 1º. Compreende-se no âmbito do “caput” deste artigo a concessão de bolsas de iniciação científica; a oferta de cursos de qualificação profissional; a complementação de ensino básico público e ações de capacitação de professores.

Art. 67. Fica o Poder Público Municipal autorizado a instituir programa de inclusão digital, com o objetivo de promover o acesso de micro e pequenas empresas do Município às novas tecnologias da informação e comunicação, em especial à Internet, e a implantar programa para fornecimento de sinal da rede mundial de computadores em banda larga, via cabo, rádio ou outra forma, inclusive para órgãos governamentais do Município.

§ 1º. Caberá ao Poder Público Municipal regulamentar e estabelecer prioridades no que diz respeito ao fornecimento do sinal de Internet; valor e condições de contraprestação pecuniária; vedações à comercialização e cessão do sinal a terceiros; condições de fornecimento, assim como critérios e procedimentos para liberação e interrupção do sinal.

§ 2º. Compreendem-se no âmbito do programa referido no “caput” deste artigo:

I - a abertura e manutenção de espaços públicos dotados de computadores para acesso gratuito e livre à Internet;

II - o fornecimento de serviços integrados de qualificação e orientação;

III - a produção de conteúdo digital e não-digital para capacitação e informação das empresas atendidas;

IV - a divulgação e a facilitação do uso de serviços públicos oferecidos por meio da Internet;

V - a promoção de ações, presenciais ou não, que contribuam para o uso de computadores e de novas tecnologias;

VI - o fomento a projetos comunitários baseados no uso de tecnologia da informação e,

22

22



Prefeitura Municipal de, **SANTANA DO ITARARÉ**

CNPJ 76.920.826/0001-30

VII - a produção de pesquisas e informações sobre inclusão digital.

Art. 68. Fica autorizado o Poder Público Municipal a firmar convênios ou parcerias com entidades civis públicas ou privadas e instituições de ensino superior, para o apoio ao desenvolvimento de associações civis sem fins lucrativos, que reúnam individualmente as condições seguintes:

I - ser constituída e gerida por estudantes;

II - ter como objetivo principal propiciar aos seus partícipes, condições de aplicar conhecimentos teóricos adquiridos durante seu curso;

III - ter entre seus objetivos estatutários o de oferecer serviços a microempresas e a empresas de pequeno porte;

IV - ter em seu estatuto discriminação das atribuições, responsabilidades e obrigações dos partícipes e,

V - operar sob supervisão de professores e profissionais especializados.

CAPÍTULO XI DAS RELAÇÕES DO TRABALHO

SEÇÃO I DA SEGURANÇA E DA MEDICINA DO TRABALHO

Art. 69 As microempresas serão estimuladas pelo Poder Público e pelos Serviços Sociais Autônomos da comunidade, a formar consórcios para o acesso a serviços especializados em segurança e medicina do trabalho (Lei Complementar nº. 123/06, art. 50).

Art. 70 O Poder Público Municipal poderá formar parcerias com sindicatos, instituições de ensino superior; hospitais; centros de saúde privada; cooperativas médicas e centros de referência do trabalhador, para implantar Relatório de Atendimento Médico ao Trabalhador, com o intuito de mapear os acidentes de trabalho ocorridos nas empresas de sua região, e por meio da Secretaria de Vigilância Sanitária municipal e demais parceiros, promover a orientação das micro e pequenas empresas em saúde e segurança no trabalho, a fim de reduzir ou eliminar os acidentes.

Art. 71 O Poder Público Municipal poderá formar parcerias com sindicatos; instituições de ensino superior e associações empresariais, para orientar as microempresas e as empresas de pequeno porte quanto à dispensa:



Prefeitura Municipal de, **SANTANA DO ITARARÉ**

CNPJ 76.920.826/0001-30

- I - da afixação de Quadro de Trabalho em suas dependências;
- II - da anotação das férias dos empregados nos respectivos livros ou fichas de registro;
- III - de empregar e matricular seus aprendizes nos cursos dos Serviços Nacionais de Aprendizagem;
- IV - da posse do livro intitulado "Inspeção do Trabalho" e,
- V - de comunicar ao Ministério do Trabalho e Emprego a concessão de férias coletivas.

Art. 72 O Poder Público Municipal, independentemente do disposto no artigo anterior desta Lei, também deverá orientar através da Sala do Empreendedor, por meio de parcerias e convênios com instituições de ensino superior e ou outras entidades, no sentido de que não estão dispensadas as microempresas e as empresas de pequeno porte, dos seguintes procedimentos:

- I - anotações na Carteira de Trabalho e Previdência Social – CTPS;
- II - arquivamento dos documentos comprobatórios de cumprimento das obrigações trabalhistas e previdenciárias, enquanto não prescreverem essas obrigações;
- III - apresentação da Guia de Recolhimento do Fundo de Garantia do Tempo de Serviço e Informações à Previdência Social – GFIP;
- IV - apresentação das Relações Anuais de Empregados e da Relação Anual de Informações Sociais – RAIS e do Cadastro Geral de Empregados e Desempregados – CAGED.

Art. 73 O Poder Público Municipal, por si ou através de parceiros ou conveniados, informará e orientará o empresário com receita bruta anual no ano-calendário anterior de até R\$ 36.000,00 (trinta e seis mil reais), no ato de inscrição ou pedido de Alvará de Funcionamento, o quanto se refere às obrigações previdenciárias e trabalhistas, e ainda de que lhe é concedido até o dia 31 de dezembro do segundo ano subsequente ao de sua formalização, o seguinte tratamento especial:

I - faculdade de o empresário ou os sócios da sociedade empresária, contribuírem para a Seguridade Social, em substituição à contribuição de que trata o "caput" do artigo 21 da Lei nº 8.212, de 24 de julho de 1991, na forma do § 2.º do mesmo artigo, na redação dada por esta Lei Complementar;

II - dispensa do pagamento das contribuições sindicais de que trata a Seção I, do Capítulo III, do Título V, da Consolidação das Leis do Trabalho – CLT, aprovada pelo

11

1

1

11



Prefeitura Municipal de, **SANTANA DO ITARARÉ**

CNPJ 76.920.826/0001-30

Decreto-Lei nº 5.452, de 1.º de maio de 1943;

III - dispensa do pagamento das contribuições de interesse das entidades privadas de serviço social e de formação profissional vinculadas ao sistema sindical, de que trata o artigo 240 da Constituição Federal, denominadas terceiras, e da contribuição social do salário-educação prevista na Lei nº 9.424, de 24 de dezembro de 1996;

IV - dispensa do pagamento das contribuições sociais instituídas pelos artigos 1.º e 2.º, da Lei Complementar nº. 110, de 29 de junho de 2001.

Parágrafo Único – Os benefícios referidos neste artigo somente poderão ser usufruídos por até 3 (três) anos-calendário.

SEÇÃO II DO ACESSO À JUSTIÇA DO TRABALHO

Art. 74 A Sala do Empreendedor orientará o empregador de microempresa ou de empresa de pequeno porte, de que lhe é facultado fazer-se substituir ou representar perante a Justiça do Trabalho por terceiros que conheçam dos fatos, ainda que não possuam vínculo trabalhista ou societário.

CAPÍTULO XII DA AGROPECUÁRIA E DOS PEQUENOS PRODUTORES RURAIS

Art. 75 O Poder Público Municipal poderá firmar parcerias ou convênios com órgãos governamentais; instituições de ensino superior; entidades de pesquisa rural e de assistência técnica a produtores rurais, que visem à melhoria da produtividade e da qualidade dos produtos rurais, mediante orientação, treinamento e aplicação prática de conhecimento técnico e científico, nas atividades produtoras de microempresas e de empresas de pequeno porte.

§ 1º. Das parcerias referidas neste artigo poderão fazer parte ainda: sindicatos rurais, cooperativas e entidades da iniciativa privada que tenham condições de contribuir para a implantação de projetos de fomento à agricultura, mediante geração e disseminação de conhecimento; fornecimento de insumos a pequenos e médios produtores rurais; contratação de serviços para a locação de máquinas, equipamentos e abastecimento, e o desenvolvimento de outras atividades rurais de interesse comum.

§ 2º. Somente poderão receber os benefícios das ações referidas no “caput” deste artigo, pequenos e médios produtores rurais que, em conjunto ou isoladamente, tiverem seus respectivos planos de melhoria aprovados por Comissão formada por três membros representantes de segmentos da área rural indicados pelo Poder Público Municipal, os quais não terão remuneração e cuja composição será rotativa, tudo em conformidade com regulamento próprio a ser baixado pelo Poder Executivo Municipal.



§ 3º. Estão compreendidas também, no âmbito deste artigo, as atividades de conversão do sistema de produção convencional para sistema de produção orgânica, entendido como tal aquele no qual se adotam tecnologias que otimizem o uso de recursos naturais e socioeconômicos corretos, com o objetivo de promover a auto-sustentação; a maximização dos benefícios sociais; a minimização da dependência de energias não renováveis e a eliminação do emprego de agrotóxicos e outros insumos artificiais tóxicos, assim como de organismos geneticamente modificados ou de radiações ionizantes, em qualquer fase do processo de produção, armazenamento e consumo.

§ 4º. Competirá à Secretaria que for indicada pelo Poder Público Municipal, disciplinar e coordenar as ações necessárias à consecução dos objetivos das parcerias referidas neste artigo.

CAPÍTULO XIII DO ACESSO À JUSTIÇA

Art. 76 O Município poderá realizar parcerias com a iniciativa privada através de convênios com entidades de classe, instituições de ensino superior, ONGs, OAB – Ordem dos Advogados do Brasil e outras instituições semelhantes, a fim de orientar e facilitar às empresas de pequeno porte e microempresas o acesso à justiça, priorizando a aplicação do disposto no artigo 74, da Lei Complementar 123, de 14 de dezembro de 2006.

Art. 77 Fica autorizado o Município a celebrar parcerias com entidades locais, inclusive com o Poder Judiciário estadual e federal, objetivando a estimulação e utilização dos institutos de conciliação prévia, mediação e arbitragem para solução de conflitos de interesse das empresas de pequeno porte e microempresas localizadas em seu território.

§ 1º. Serão reconhecidos de pleno direito os acordos celebrados no âmbito das comissões de conciliação prévia.

§ 2º. O estímulo a que se refere o “caput” deste artigo compreenderá campanhas de divulgação, serviços de esclarecimento e tratamento diferenciado, simplificado e favorecido no tocante aos custos administrativos e honorários cobrados, sob a responsabilidade da Sala do Empreendedor.

§ 3º. Com base no “caput” deste artigo, o Município também poderá formar parceria com Poder Judiciário, OAB, instituições de ensino superior, com a finalidade de criar e implantar o Setor de Conciliação Extrajudicial, como um serviço gratuito.

CAPÍTULO XIV DAS PENALIDADES

10

11



Prefeitura Municipal de, **SANTANA DO ITARARÉ**

CNPJ 76.920.826/0001-30

Art. 78 Aplicam-se aos impostos e contribuições devidos pela microempresa e pela empresa de pequeno porte, inscritas no Simples Nacional, nos termos da Lei Complementar federal nº 123/2006, as normas relativas aos juros e multa de mora e de ofício previstas para o imposto de renda, inclusive, quando for o caso, em relação ao ISS (Lei Complementar federal nº 123/2006, art. 35 a 38)

CAPÍTULO XV DISPOSIÇÕES FINAIS

Art. 79 As empresas ativas ou inativas que estiverem em situação irregular, na data da publicação desta lei, terão 90 dias para realizarem o recadastramento e nesse período poderão operar com alvará provisório, emitido pela Sala do Empreendedor, desde que a atividade não ofereça nenhum grau de risco, aferido pelo Corpo de Bombeiros.

Art. 80 As MPE's que se encontrem sem movimento há mais de três anos poderão dar baixa nos registros dos órgãos públicos municipais, independente do pagamento de taxas ou multas devidas pelo atraso na entrega das declarações.

Art. 81 Será concedido às microempresas e empresas de pequeno porte que aderirem ao regime diferenciado

e favorecido previsto nesta Lei Complementar, parcelamento em até 120 (cento e vinte) parcelas mensais e sucessivas dos débitos relativos ao Imposto Sobre Serviços de Qualquer Natureza e de outros tributos de competência do Município, de sua responsabilidade ou de seus sócios ou titulares, na forma disposta em regulamento.

§ 1º O valor mínimo da parcela será de R\$ 100,00 (cem reais).

§ 2º Esse parcelamento alcança inclusive débitos inscritos em dívida ativa.

§ 3º A falta de pagamento de 3 (três) parcelas mensais, sucessivas ou intercaladas, determinará o cancelamento do parcelamento.

Art. 82 As matérias tratadas nesta Lei Complementar que não sejam reservadas pela Lei Orgânica do Município à lei complementar poderão ser objeto de alteração por lei ordinária.

Art. 83 Esta Lei Complementar entra em vigor na data de sua publicação, produzindo efeitos:

I - a partir da publicação, os artigos que disciplinarem matérias que não se subordinem aos princípios da anualidade ou anterioridade da lei, e não dependam de suplementação orçamentária;

II - a partir de 31 de março de 2009, os demais artigos.

100

100



Prefeitura Municipal de, **SANTANA DO ITARARÉ**

CNPJ 76.920.826/0001-30

Art. 84 Revogam-se as disposições em contrário.

GABINETE DO PREFEITO MUNICIPAL DE SANTANA DO ITARARÉ,
ESTADO DO PARANÁ, aos vinte e sete dias do mês de fevereiro do ano de dois mil e
nove (27/02/2009).

JOSÉ DE JESUS ISAC
PREFEITO MUNICIPAL

